BULLETIN COMMUNAL

d'INFORMATION N°9

VIVRE A LANTHEUIL

TIRGU MURES

Monument en hommage aux victimes de la révolution de décembre 89.

Janvier 91.

LE MOT DU MAIRE

Madame, Monsieur,

En ce début d'année 1991, je voudrais, au nom du Conseil Municipal et en mon nom, adresser d'abord à chacune et à chacun d'entre vous nos vœux les plus sincères de santé, de réussite et de bonheur personnels.

Mais de tels vœux dans la période actuelle ne sauraient, à l'évidence, oublier la paix.

La paix, nous la souhaitons tous ardemment pour les jours et les années qui viennent, mais elle doit passer par le respect du droit des peuples, où qu'ils se trouvent sur notre planète, à disposer d'eux-mêmes et à vivre librement et pacifiquement chez eux, aux côtés de leurs voisins. Rien ne servirait d'abandonner ce principe, ne serait-ce qu'un instant; l'Histoire nous a montré que ce ne serait que préparer des lendemains encore plus douloureux.

Certes l'année nouvelle incline moins à l'optimisme qu'il y a un an. Mais n'oublions pas pour autant les événements du début de l'année passée; leurs effets ont été consolidés depuis et les résultats obtenus ne sont pas minces à l'échelle de l'Histoire c'est à dire de la durée.

Alors, que personne ne cède au découragement et ne relâche ses efforts, chacun dans son domaine, qu'il s'agisse des hommes politiques, des associations, des responsables d'entreprises, des élus ou de chacun d'entre nous dans sa vie quotidienne familiale ou professionnelle.

Pour ma part, je continuerai à agir dans notre commune, avec l'aide de tout le Conseil Municipal que je remercie de sa confiance et de son appui, afin que Lantheuil puisse continuer à progresser.

Je voudrais aussi remercier celles et ceux, trop peu nombreux hélas, qui n'ont pas épargné leur peine pour que ce bulletin municipal puisse paraître. Plus qu'un simple bulletin d'informations, il devrait être un lien privilégié entre les habitants, le lieu où chacun exprime librement ses idées et ses suggestions; ses colonnes sont ouvertes à tous, nous attendons votre contribution pour la prochaine édition.

A nouveau, à toutes et à tous, une bonne année 1991.

le Maire,

Pascal DAUBIN.

INFORMATIONS DIVERSES

RECENSEMENT DE LA POPULATION

Suite au recensement de la population effectué en mars 1990, la commune de LANTHEUIL compte officiellement **617** habitants.

HORAIRES DES PERMANENCES DE LA MAIRIE.

La Mairie est ouverte au public:

- le mardi de 9h à 12h,
- le jeudi de 17h à 18h30,
- le samedi de 9h à 11h.

Respectez, s'il vous plait, ces horaires et ne venez pas déranger le travail en dehors des permanences et en particulier le samedi après 11h, Merci.

BIBLIOTHEQUE.

La bibliothèque, rue de la Salle des Fêtes, est actuellement ouverte chaque mercredi de 11h à 12h. Elle met à votre disposition des livres déposés par la bibliothèque centrale de prêt du Calvados et renouvelés trimestriellement ainsi qu'un qu'un stock important de livres et revues en fonds propre.
Un élargissement de l'horaire d'ouverture sera envisagé si un nombre suffisant d'utilisateurs en fait la demande; pour tout renseignement, s'adresser à Mme DAUBIN, tél 31.80.11.24.

TRANSPORTS SCOLAIRES.

Suite à des demandes répétées des parents d'élèves et des représentants de la commune au Syndicat Intercommunal Scolaire, les horaires des transports scolaires pour les élèves fréquentant les lycées de Bayeux ont été considérablement améliorés depuis le 14 janvier 1991: départ le matin à 7h15 (précédemment 6h30), retour à 18h20 (précédemment 18h45).
Plus d'une heure de repos gagnée pour les lycéens, c'est très appréciable !
Ils ne sont plus absents de leur domicile que 11h par journée scolaire complète !!

GYMNASTIQUE VOLONTAIRE.

Des séances de gymnastique volontaire sont organisées chaque jeudi de 18h45 à 19h45 dans la salle de cantine scolaire. La cotisation annuelle (assurance comprise) est de 300F.
Vous serez les bienvenus à rejoindre les participants actuels.

LOCATION DE LA SALLE DES FETES.

Nous rappelons ci-dessous les tarifs actuels de location de la salle des fêtes (vaisselle comprise):

-habitants de Lantheuil	435 F
-extérieurs	720 F
-chauffage	155 F

ces tarifs sont sujets à modification chaque année début avril.

-o-o-o-o-o-o-

PRINCIPALES DÉCISIONS PRISES PAR LE CONSEIL MUNICIPAL EN 1990.

1 Séance du 12 janvier 1990.

Demande de subvention DGE pour travaux de voirie :
Chemin blanc : élargissement de chaussée

rue du XII°siècle (Pierrepont) : renforcement de chaussée existante.

coût : 91700 F

2 Séance du 09 février 1990.

Le projet de lotissement communal sur les VALETTES est repoussé.

3 Séance du 30 mars 1990.

Approbation du compte administratif 89.
Vote du budget primitif 90.

Section de fonctionnement : 1 215 000 F
Section d'investissement : 170 840 F
---
1 385 840 F

	taux	produit
taxe d'habitation	11,33%	136 972 F
taxe foncier bâti	22,66%	138 459 F
taxe foncier non bâti	32,96%	64 219 F
taxe professionnelle	7,21%	44 000 F
		383 650 F

4 Séance du 04 mai 1990.

Mise en oeuvre de la révision du POS par le cabinet JOLY de Caen (la DDE ne pouvant se charger du dossier).

5 Séance du 08 juin 90.

Vente de la parcelle de terrain communal de 170 m² située rue des Valettes pour un prix de 10 000 F.

6 Séance du 26 octobre 1990.

Modification des limites communales avec Amblie.
Le terrain de football (avec les vestiaires) et la rue fleurie du CD 22 à la pointe des Valettes seront sur Lantheuil.

7 Séance du 07 décembre 1990.

Acquisition d'un équipement informatique pour la mairie
Coût : 33 836 F
subvention du département : 7500 F

TRAVAUX D'INVESTISSEMENT EFFECTUÉS EN 1990.

VOIRIE

Hameau de Pierrepont : réfection de chaussée de la rue du XII°siècle : du carrefour avec la rue de la vallée jusque l'église de Pierrepont.

Chemin blanc : Pose de bordures de trottoir, confection de trottoirs et élargissement de la chaussée depuis le carrefour Chemin blanc/rue de la courtière jusque la dernière maison en direction du château.

Rue ampère : revêtement superficiel.

Rue fleurie : pose de bordures de trottoirs sur 20 m.

coût : 91700 F

ÉCLAIRAGE PUBLIC.

Travaux d'effacement des réseaux sur 120 m rue de l'église.

coût : 30 652 F

Pose de lampadaires :

carrefour rue de Bretteville/rue de l'église.

carrefour rue de l'église/rue de la salle des Fêtes.

rue de la vallée (Pierrepont).

coût : 15321 F

DIVERS.

Aménagement d'un terrain de bicross derrière le terrain de football.

coût : 5930 F

OPERATION VILLAGES ROUMAINS
****

LANTHEUIL - GHINESTI
****

Le 5 mai 1989, le Conseil Municipal décidait de parrainer un village roumain. En août 1989, la coordination nationale d'Opération Villages Roumains - France nous informait de la désignation de Ghinesti, petit village isolé, situé en pleine campagne en Transylvanie, dans le département de Tirgu-Murès.

Après la révolution de décembre 89 puis un échange de courriers, un premier voyage eut lieu à Pâques 1990 par M.Mme.DAUBIN, pour un premier contact et pour apporter les premiers dons de la population de Lantheuil. L'accueil fut très chaleureux. A la suite de ce voyage, la création d'une association de parrainage prend forme afin de poursuivre les relations avec Ghinesti. Un second voyage par M.Mme.BEAULIEU en juillet 1990 permit "d'explorer"la vie au quotidien du village et d'en comprendre le fonctionnement (administratif, social, économique, matériel... dans le but de cerner aux mieux les besoins vitaux. En août 90, M.Mme.DAUBIN firent à nouveau le voyage pour apporter de nouveaux dons, des vêtements et le matériel nécessaire à l'adduction d'eau pour le dispensaire, ce qui fut réalisé pendant le séjour.

Récemment, vous avez été nombreux à répondre favorablement à l'appel lancé par l'Association pour pouvoir renouveler à l'occasion de NOEL notre soutien et notre solidarité aux habitants de Ghinesti. Vos dons ainsi que le produit de la vente du 8 décembre ont permis d'acheter 226 kg de clémentines et 25kg de boules en chocolat. L'Association remercie vivement tous les habitants qui ont participé ainsi que les enfants de l'école qui ont confectionné avec les enseignants 2 magnifiques corbeilles contenant de nombreuses gâteries de Noël. Un grand merci à tous pour votre générosité. Ces gestes de solidarité ont reçu un accueil très chaleureux au village de Ghinesti. La distribution fut un moment très émouvant. Elle s'est déroulée à la sortie de l'office religieux de NOEL, chacun repartant avec son colis de clémentines et de chocolat. Je vous laisse imaginer le sourire de tous ces visages qui en ont si peu l'habitude, les denrées de première nécessité faisant si souvent défaut. Merci à M.Mme.DAUBIN qui ont fait le voyage, à leurs frais, pour acheminer ces marchandises , à M.Mme.RICHARD Michel qui ont fait don d'un motoculteur, à M.Mme.MARAIS Michel qui ont prêté une remorque pour le transport et enfin à tous ceux qui ont aidé à confectionner les paquets.

Nous sommes conscients que les besoins sont immenses, mais le soutien moral que nous leur apportons reçoit un écho extraordinaire. La meilleure preuve

.../...

est certainement une des phrases du dernier courrier reçu (avant Noël): "Faisant les comptes avec notre vie, nous pouvons constater que malgré les difficultés souffertes, cette année écoulée a été plus riche que l'ancienne car nous avons eu la possibilité de vous connaitre et nous avons senti que nous ne sommes pas seuls ; votre amitié a signifié un véritable rayon de soleil dans notre vie démontrant l'existence de l'humanité dans le monde éloigné".

L'Association, composée actuellement de 11 membres, veut donc poursuivre son action cette année, dans la mesure des possibilités et invite tous ceux qui le désirent à nous rejoindre. Des cartes de membre sont à votre disposition auprès de Mme.BEAULIEU (mairie).

Nous ne manquerons pas de vous informer des prochaines activités le moment venu.

Permettez-moi de souhaiter à chacun d'entre vous, malgré les inquiétudes actuelles, une bonne année 1991.

La Présidente,
Y. BEAULIEU

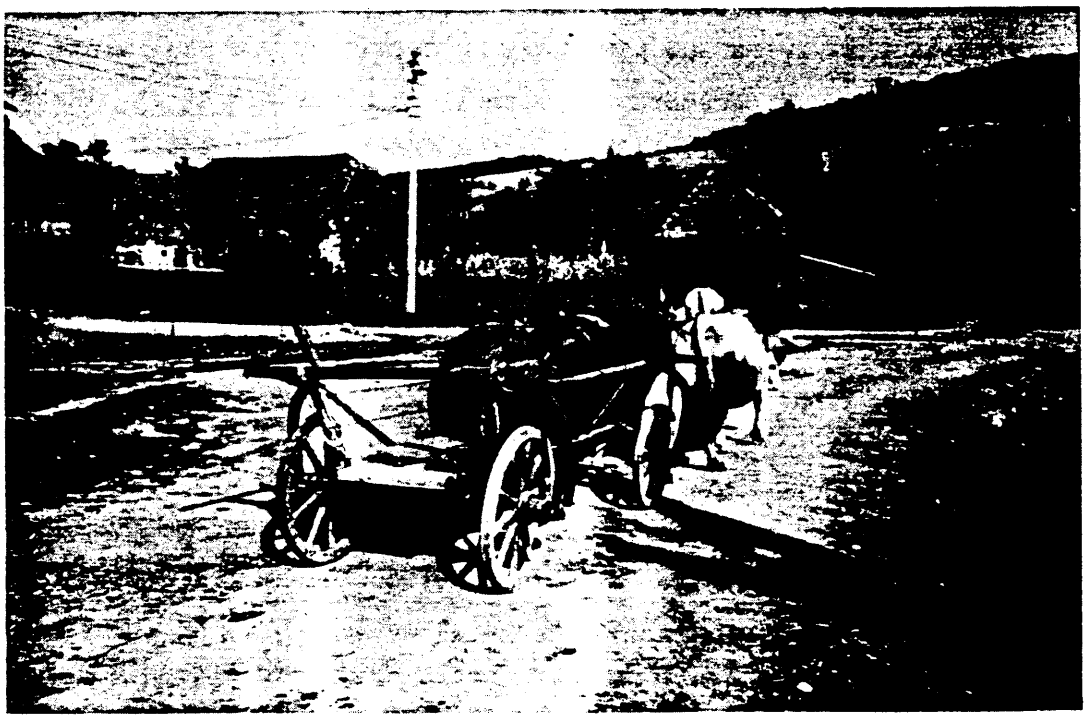

P.S. : suit la lettre de nos amis roumains qui a été remise à M.Mme.DAUBIN avant leur départ pour le voyage retour.

Chèrs amis de Lantheul,

Nous avons reçu vos colis le premier jour de Noël. Chaque famille a été très heureuse pour votre geste humanitaire. Nous avons senti que dans les paquets parmi les douceurs, parmi les mandarines il y avait été votre tendresse. Nous ne pouvons pas vous remercier de cette amabilité comme le souhaiterions. Nous sentons que nous ne sommes pas seuls, votre amitié nous donne une impulsion pour emporter les difficultés.

Nous vous souhaitons une bonne santé et une nouvelle bonne année.

Avec amitié le maire et tous les habitants de Geges.

26, dec. 1990.

[illegible]

ÉTAT CIVIL 1990.

NAISSANCES

BÉQUET Coralie le 16 juin.
RANGUET Jean-Baptiste le 10 avril.
RICHARD Quentin le 11 avril.
ROBBES Benjamin le 21 septembre.
ROMAN Alexia le 08 avril.
ROUSSEAU Dimitri le 29 septembre.

MARIAGE

ROMAN Pascal et SAUVÉ Anne-Marie le 22 septembre.

DÉCÉS

BOURSE Thérése veuve ALIX le 02 mai.
GARDON Martine épouse THOMAS le 29 octobre.

COOPÉRATIVE SCOLAIRE et ASSOCIATION SPORTIVE U.S.E.P DE L'ÉCOLE DE LANTHEUIL.

COMPOSITION DU BUREAU DE LA COOPÉRATIVE 90-91 :

Président	*: Fabien LEHAY*
Vice - Président	*: Cédric MARIE*
Secrétaire	*: Cyril ISIDOR*
Secrétaire Adjoint	*: Fahed ABDELHADI*
Trésorière	*: Caroline RANGUET*
Trésorière Adjoint	*: Elisabeth RICHARD*
Membres Actifs	*: Hélène MARIE*
	Véronique CHESNEL
Tuteur	*: Philippe BENNETT*

29 novembre 90.

Remise d'un prix spécial "coup de coeur" de Mme l'Inspecteur d'Académie aux élèves de CM (cours moyen) pour leur réalisation au concours organisé par la Direction Départementale de l'Équipement. Mr le Maire a assisté à cette remise de prix à l'école normale du CALVADOS. Une journée au parc de Loisirs Festiland de BRETTEVILLE/ODON sera offerte à la classe courant mai prochain.

14 décembre 90.

Les élèves de l'école se sont rendus à CAEN pour assister au spectacle du cirque de PÉKIN.

20 décembre 90.

Les élèves ont offert deux paniers de chocolat pour les enfants roumains de GHINESTI.

21 décembre 90.

Goûter et chants de Noel.

2 février 91.

Au restaurant scolaire du Collège de CREULLY

16h00 LOTO ouvert à tous
19h30 REPAS sur réservation

1 avril 91.

Gymnastique au sol à ST AUBIN/MER (CE et CM).

16 avril 91.

Hand-ball à THAON (élèves de CM).

17 avril 91.

Athlétisme Triathlon (élèves de CE) à THAON.

16 mai 91.

Athlétisme Triathlon (élèves de CM) à THAON.

1 juin 91.

Challenge d'athlétisme de DOZULÉ (date non confirmée).

3 juin 91.

Athlétisme petits (section enfantine, CP et CE1) à LANTHEUIL.

8 juin 91.

Jeux Athlétiques Primaires au stade HÉLITAS de CAEN pour les élèves ayant réussi les minima qualificatifs.

28 juin 91.

Athlétisme grands (CM) au FRESNE-CAMILLY.

Tous les élèves de l'école feront également un voyage scolaire.

(la date et le lieu ne sont pas encore fixés).

BONNE ET HEUREUSE ANNÉE A TOUS

SPORTING CLUB DE LANTHEUIL.

Que s'est-il passé au cours de l'année 1990 au Sporting-Club?

Montée de l'équipe en 3° division.

Depuis le début du championnat, l'équipe se comporte fort bien puisqu'elle occupe la 3° place. Bravo, il faut continuer.

18 mai 1990.

Assemblée générale du club : peu de nouvelle tête lantheuillaise! Dommage.

L'équipe dirigeante actuelle s'investit beaucoup pour l'organisation de manifestations.

Le 12 mai dernier a eu lieu le Bal du Sporting-Club : grosse déception : seulement une trentaine de personnes.

26 août 1990.

Tournoi du Sporting-Club : peut-être le meilleur résultat des manifestations.

17 novembre 1990.

Concours de Belote : une vingtaine de doublettes seulement.

QUE FAUT-IL FAIRE POUR VOUS FAIRE BOUGER?

Nous attendons vos suggestions.

Sachant qu'un peu d'argent est necessaire pour faire tourner le club, nous nous sommes adressés aux artisans et commerçants de LANTHEUIL et d'ailleurs qui ont presque tous répondu favorablement; nous les en remercions.

De même que nous remercions la municipalité pour l'octroi d'une subvention.

A noter : au stade les dimanches

3 février : FC NACRE

24 mars : US THAON

7 avril : US MARTRAGNY

21 avril : US CREULLY

5 mai : US VALLÉE DE LA MUE.

LE SPORTING-CLUB VOUS PRÉSENTE SES MEILLEURS VOEUX POUR 1991.

En haut (de gauche à droite) :
LEHAY JP; GELHAY M; MARIE L; LECHEVALLIER P; HEUZÉ P; MARIE G; GEORGES P; GELHAY T; GEORGES Sandrine; Mr & Mme & Mlle PERRETTE H.

Accrouppis :
FOSSEY P; LEMARCHAND B; GELHAY H; LECHEVALIER P; RIVIERE P; HARDY Y.

Absents :
ABEL L; MARIE D; RANGUET D; RENAUDE B; VARIN L.

SPORTING CLUB DE LANTHEUIL

Une victoire et des maillots

LA CHASSE c'est naturel !

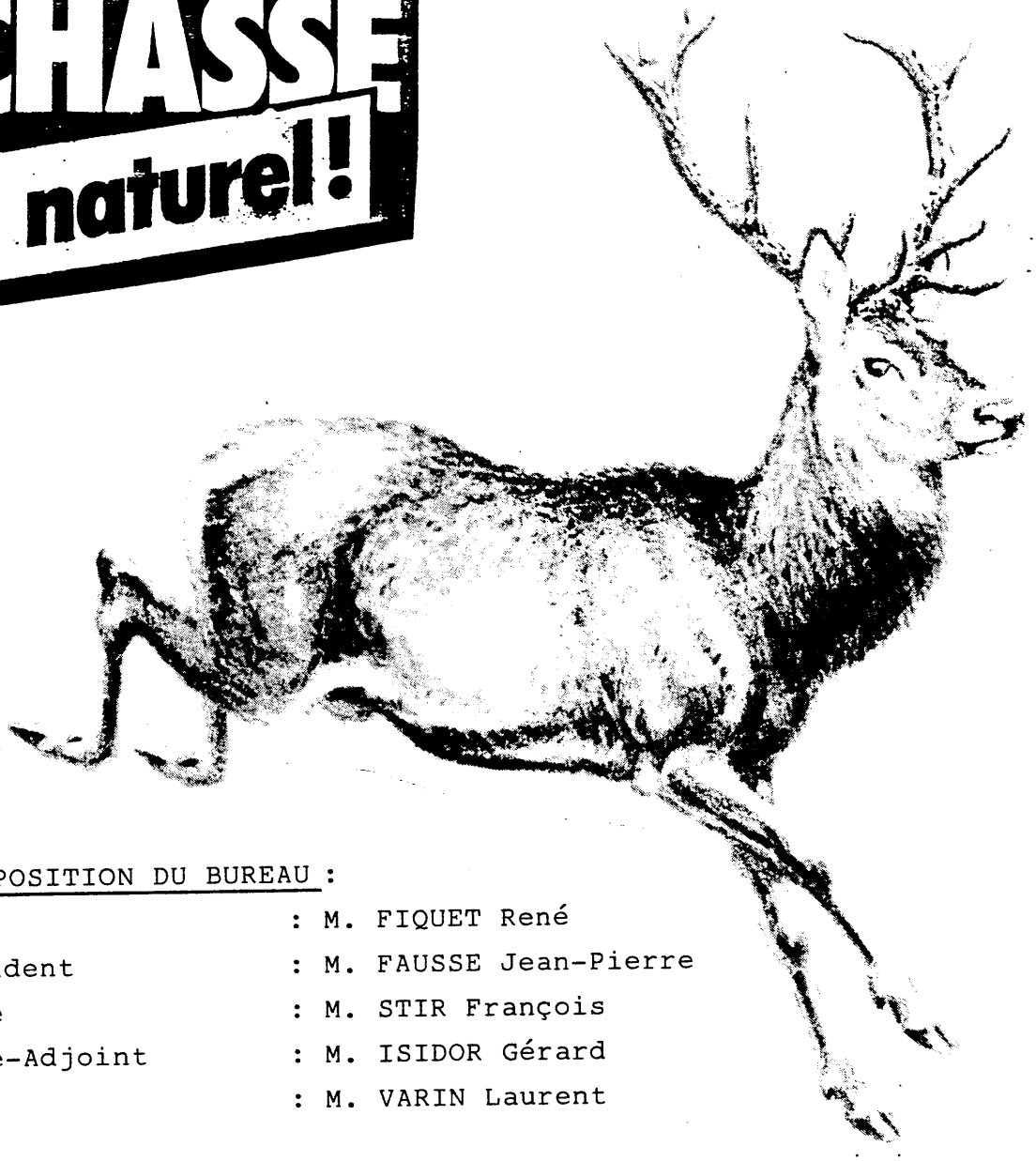

COMPOSITION DU BUREAU :

Président	: M. FIQUET René
Vice-Président	: M. FAUSSE Jean-Pierre
Secrétaire	: M. STIR François
Secrétaire-Adjoint	: M. ISIDOR Gérard
Trésorier	: M. VARIN Laurent

La société compte actuellement 14 adhérents .

Les chasseurs désirant adhérer à la société de chasse sont priés de se faire connaître le plus tôt possible : la date limite des inscriptions étant fixée au 15 août 1991 .

Les adhésions seront retenues par ordre d'arrivée et selon les places disponibles . Renseignements et inscriptions auprès de M. FIQUET .

Nous rappelons que les décharges sauvages sont nuisibles pour le gibier .

La société de chasse organisera un ball-trap au printemps 91 . Les membres de la société de chasse espèrent vous voir nombreux à cette manifestation (repas, buvette, enveloppes ...)

Les membres du bureau et ses adhérents vous présentent leurs meilleurs voeux pour l'année 1991 .

SECTION DES ANCIENS COMBATTANTS.

Président	: RICHARD Georges
Secretaire	: RENAUDE Eugène
Trésorier	: COQUERAUT Marcel
Porte-Drapeau	: LEVARD Jacques
Membres	: LEMIEUX Eugène
	RENAUDE Jules
	JULIEN Pierre
	CATHERINE Félix

Notre section ne va malheureusement pas en augmentant à cause de départ ou de retrait, ce qui nous a conduit à changer d'association.

Faisant partie jusqu'à ce jour de l'UNC-AFN, nous avons décidé de nous en retirer et de nous rallier à l'ACPG-CATM dont font partie toutes les communes qui nous entourent; ce qui nous permet d'assister aux cérémonies qui ont lieu à CREULLY, tout en gardant notre indépendance.

Merci au Conseil Municipal pour la subvention qu'il nous donne et merci aussi à toutes les personnes qui ont bien voulu accepter notre calendrier.

CLUB du 3°AGE.

Le Club du 3°age continue ses réunions du jeudi où ses membres se retrouvent dans une ambiance sympathique et chaleureuse pur jouer aux cartes, aux dominos, etc...

La présidente profite des circonstances pour offrir en son nom et en celui du Club tous ses voeux de bonheur et de santé aux habitants de LANTHEUIL. Espèrons que cette année qui a débuté dans le fracas des armes verra revenir rapidement la Paix dans la Justice et le Respect de chacun.

La présidente :

Mme de NAUROIS-TURGOT.

LE BÉNÉVOLE (*).

Le bénévole (activus bénévolus) est un mammifère bipède qu'on rencontre surtout dans les associations où il peut se réunir avec ses congénères; ceux-ci se rassemblent à un signal mystérieux appelé "convocation". On les rencontre souvent en petits groupes dans divers endroits quelquefois tard le soir, l'oeil hagard, le teint blafard, discutant ferme sur la meilleure façon d'animer une manifestation ou de faire des recettes supplémentaires pour boucler son budget!

L'ennemi héréditaire du bénévole est le "yaqua" dont les origines n'ont pu être déterminées; le "yaqua" est aussi un mammifère bipède, mais il se caractérise surtout par un cerveau très petit qui ne lui permet de connaitre que deux mots : "y'a qu'à", ce qui explique son nom.

Le "yaqua" attend! Il attend le moment où le bénévole fera une erreur, un oubli, pour bondir et lancer son venin qui atteindra son adversaire et provoquera chez lui une maladie très grave : "le découragement".

Les premiers symptômes de cette implacable maladie sont visibles rapidement : absences de plus en plus fréquentes aux réunions, intérêt croissant pour son jardin, sourire attendri devant une canne à pêche et attrait de plus en plus vif qu'exercent un bon fauteuil et la télévision sur le sujet atteint.

Les bénévoles décimés par le découragement risquent de disparaître et il n'est pas impossible que, dans quelques années, on rencontre cette espèce uniquement dans les zoos où, comme ces malheureux animaux enfermés, ils n'arrivent plus à se reproduire.

Les "yaqua", avec leurs petits cerveaux et leurs grandes langues, viendront leur lancer des cacahuètes pour tromper l'ennui; ils se rappelleront avec nostalgie du passé, pas si lointain, où le bénévole abondait et où on pouvait le traquer sans contrainte.

* article tiré du bulletin "Secourisme Défense et Protection Civile" de Haute Marne.